



香綾会

福岡県立香椎高等学校関西支部会報

第12号 (編集責任者 西島 寿則)

「関西支部長の就任にあたり」

支部長 柴田豪之 (高15回生)

関西在住30年で初めて香綾会に参加したのは、中学時代からの先輩に誘われたのがきっかけで、それまでは総会に一度も出席したことがなく、阪神大震災ののちに当時の結城支部長から被災体験の記事を会報に投稿するように電話依頼されたことも動機になったかも知れません。以来10年、支部役員のご苦勞を感じながら毎年総会に参加している中に、このたび岡本前支部長の後任を懇願され断り切れずにお引受けすることになりました。これまでの諸先輩同様の動きは到底出来ませんが、私なりに精一杯の努力を致しますので、皆様のご支援をよろしくお願い申し上げます。



(平成17年度、関西支部総会ご出席者の皆様)

香綾会本部総会のチケットは
関西支部事務局まで

日時・平成17年10月30日(日)13時
会場・ホテル
ニューオータニ博多

会費・6000円
(但し54〜57回生は3000円)

「支部規約改訂」…支部会員の夫又は妻の総会参加承認に関する改訂

条項	旧	新
第5条「会員」2項	その他	特別会員
第5条「会員」3項	—	賛助会員…関西支部会員の夫又は妻
第16条「会費」1項	年会費は2000円とする。	通常会員の年会費は2000円とする。

上記改訂は、総会で承認され平成17年7月10日から施行されました。

「桂 三風」さん特別出演

今年度の総会に落語家・桂三枝さんの弟子で桂三風さんが特別出演、会場と一体になった創作落語「結婚式」で会員を爆笑の渦に巻き込みました。



挨拶

このたび、長年にわたり関西支部の支部長として、香綾会の発展のためにご尽力いただきました岡本徳之氏が退任されまして、柴田豪之氏が新支部長に就任されました。

もとより同窓会の活動は母校愛を基盤とした多くのボランティアによって支えられていますが、とくに各支部における運営は支部長のリーダーシップによるところが多いと、常日頃から感謝しているところであります。特に岡本前支部長の懐の深い、皆を包み込むような温かい人柄が、関西支部の和やかな人情味あふれる雰囲気をかもし出していると感じていたのは私一人ではないと思います。岡本前支部長の長年のご苦勞に対して、ここに改めて深甚の敬意を表します。

ともあれ、バイタリティーあふれる柴田新支部長のもと、関西支部が和気藹々の中で益々発展されんことを心より願っています。

最後になりましたが、関西支部の皆様方お一人お一人のご長寿とご繁栄を祈念いたしまして私の挨拶いたします。



挨拶

校長 仁部一布

香綾会関西支部の盛会な総会開催をお慶び申し上げます。

香椎高等学校の卒業生は、すでに3万人を超え、全国津々浦々、各分野で目覚ましい活躍をされておりますが、このように香綾会の皆様の各支部ごとの結びつきが一段と強まりつつあることは学校にとりまして誠にありがたいことであります。

激動する世相の中であって、校訓「愛」「知」「忍」の精神に基づいて、84年という長い歴史と伝統の中で培われ受け継がれてきた精神は確実に在校生の胸中に生き続け、「香椎高生」としての自覚と誇りをもって、校歌にある「嵐に耐ゆる心意気」を忘れずに、輝かしい未来に向かって挑戦し続けています。

香綾会の皆様方には、更なるご指導、ご支援を賜りますようお願いいたします。

最後になりましたが、岡本徳之前支部長の長年の支部長としての労に感謝し、柴田豪之新支部長のもと香綾会関西支部の益々のご発展と会員の皆様のご健勝を祈念いたしまして挨拶いたします。



博多のひとこと (支部会言たより)

「浴衣を左前に着ていた若者」

廣 瑠美子 (高10回生)

(本文は平成17年8月10日付の産経新聞に掲載された随想です)

夏祭りの宵、ビアガーデンに行こうと友人と電車に乗った。数年前から夏になると、浴衣姿が目立つようになった。日本の文化はいいなあと思いながら座席に着くと、前の席の若いカップルも浴衣姿だった。

ほほ笑ましく思い見ていたが、彼の方が左前に着ている。思わず「左前に着ているよ」と注意してあげると、彼女の方が「エッ、男の人はこの着方でいいのと違うんですか?」と驚いたように言う。驚いたのは私だ。「それは、亡くなった人に白い着物を着せるときに着方よ」と言うと、彼女が「あんた死んでんのやわ」とおかしそうに笑う。

「おれ、三年間この着方してたわ」と彼が戸惑ったように言うので、「降りたらどこか隅の方でサッと着直したらいいわ」と、つい親心がわいてしまう。「ありがとうございました」と言ってカップルは私たちより一つ手前の駅で、降りて行った。

それにしても、今まで誰も気付かなかったのか知らんぶりなのか。私たちは顔を見合わせた。

「産経新聞・編集部から(17.8.11付)」

10日付の「浴衣を左前に着ていた若者」に注意したという投書に、「男女を問わず浴衣は左前に着るのが正しいのでは」という問い合わせが数件寄せられました。

着物専門店「鈴乃屋」によると、「男女ともに浴衣を着るときは左の衽(おくみ)を上に乗します。けれども『左前』というのは右の衽を上にする着方です」と言います。

広辞苑にも「左前」というのは「相手から見て左の衽を上にして衣服を着ること。普通の着方と反対で死者の装束に用いる」とあります。つまり「左前」と「左を上にして着る」というのでは似て非なる言葉なのです。読者からのご指摘で、伝統的な和装についての常識を改めて確認することができました。

回	卒年	氏名	(旧姓)	メッセージ
教師		春田 浩良		吉原康雄(13回)さんの誘いで出席予定が体調くずし残念
女12	S11	山崎 クニ子	(出光)	現役でブティックを運営しています
高6	S29	長 リエ子	(緒方)	姑の看護で対馬市に帰郷中です
高6	S29	久保田 隼人		今年は旅行と重なり残念
高9	S32	石川 傳		日本にマロニエを普及させる会の会員です
高12	S35	渡辺 初穂	(太田)	母(90才)の面倒を見る為、千葉から高槻に来ました毎日が勉強です
高18	S41	鹿子島 隆良		昨年来阪、太閤園で総支配人をしています総会会場にぜひ宜しく
高54	H14	郡島 大洋		料理の勉強で来阪、平成卒で初参加と聞き今後頑張ります

香綾会関西支部役員一覧

役名	氏名	回	年	役名	氏名	回	年
名誉顧問	新西 薫	4	27	幹事	松尾 博明	30	53
顧問	藤田 進也	10	33	評議員	高木 淑江	4	27
顧問	岡本 徳之	12	35	評議員	長 リエ子	6	29
支部長	柴田 豪之	15	38	評議員	桑原 弘子	7	30
副支部長	仁泉 節子	15	38	評議員	西形 房子	8	31
副支部長	西島 寿則	19	42	評議員	中村 鉄兵	11	34
幹事	田鍋 久光	5	28	評議員	佐藤 宏	13	36
幹事	井上 亘	10	33	評議員	吉原 康雄	13	36
幹事	福本 泰江	12	35	評議員	喜多村 敬志	17	40
幹事	玉川 恵美子	15	38	評議員	鶴田 洋子	22	45
幹事	松尾 光子	20	43	評議員	吉松 節子	26	49

平成16年度収支報告書

(平成16年4月1日～平成17年3月31日)

収入の部		支出の部	
科目	金額	科目	金額
会費	182,000	会報	267,150
寄付	72,116	総会	643,413
総会特別会費	586,000	事業費	36,270
雑収入	120,000	会議費	5,330
受取利息	39	交通・宿泊費(特別ゲスト)	86,655
前期繰越金	501,534	次期繰越金	422,871
合計	1,461,689	合計	1,461,689

亡くなりました・・・心からご冥福をお祈りします

因幡 敏和 様 (昭和20年、中学)

中国料理 **大成閣**

TEL.06(6271)5238 FAX.06(6271)5230

〒542-0083 大阪市中央区東心斎橋1丁目18番12号
(心斎橋大丸・そごうの間東へ約100米北側)

心斎橋バuntingドーム

TEL.FAX.06(6258)8901

地下鉄 心斎橋下車 5番、6番出口東へ
長堀橋下車 7番出口西へ

「福岡県西方沖地震義援募金の件」

このたびの総会々場で、表記の義援金をお願いしました結果21,000円の募金が集まりました。早速に被災地の募金受付本部に連絡しましたところ、運悪く直前に締め切られていました。私どもの事前確認の不備で、皆様の折角の厚意に応えることができず、深くお詫び申し上げます。この募金は、来年度の総会までに皆様のご厚意に背かない機会があれば役員の見任で対処し、運良く何もなければ来年度総会で対応を決めたいと思います。陳謝してご報告申し上げます。

「これからの香綾会関西支部の存在意義と役割を考える」

関西支部の地域である二府四県に在住の母校卒業生を調べたところ、総数は約400名で、性別は男性34%、女性66%となっています。これは大正10年(1921年)から昭和23年(1948年)までが香椎高等女学校卒のみであるためと思います。

お住いは大阪府50%、兵庫県25%、あと25%が奈良県、京都府、滋賀県、和歌山県の順になっています。

つぎに卒業年次ごとの人数を調べると、図示するように特徴ある年齢構成になっています。すなわち、関西在住の卒業生は、昭和36年卒をピークに昭和56年から急激に少なくなり卒業生の居ない年次も見られます。したがって、支部会員の高齢化が進む傾向が窺えますが、景気の動向が及ぼす関西在住の人数変化(卒業生の来阪、離阪・帰郷)は未定です。

すなわち、卒業後の進路を見ても、①大学や短大に進学(県内か県外か)②企業就職(地元企業か関西拠点の企業か)③その他(結婚相手先、配偶者の転勤など)様々なケースがあり、就職先の事情による40才前後の関西移住や60才定年後の帰郷が現状を安定化させることも考えられます。

これらは母校から離れる大都市圏での卒業生の年齢構成の特徴ではないかと思えます。

このような特徴ある支部会員の構成をつねに把握し、関西支部が関西在住者に喜ばれる会に発展・継続して行かねばならないと考えています。

(文責：柴田)

関西在住の香椎高校卒業生

■大阪 ■京都 □兵庫 □奈良 □滋賀 ■和歌山

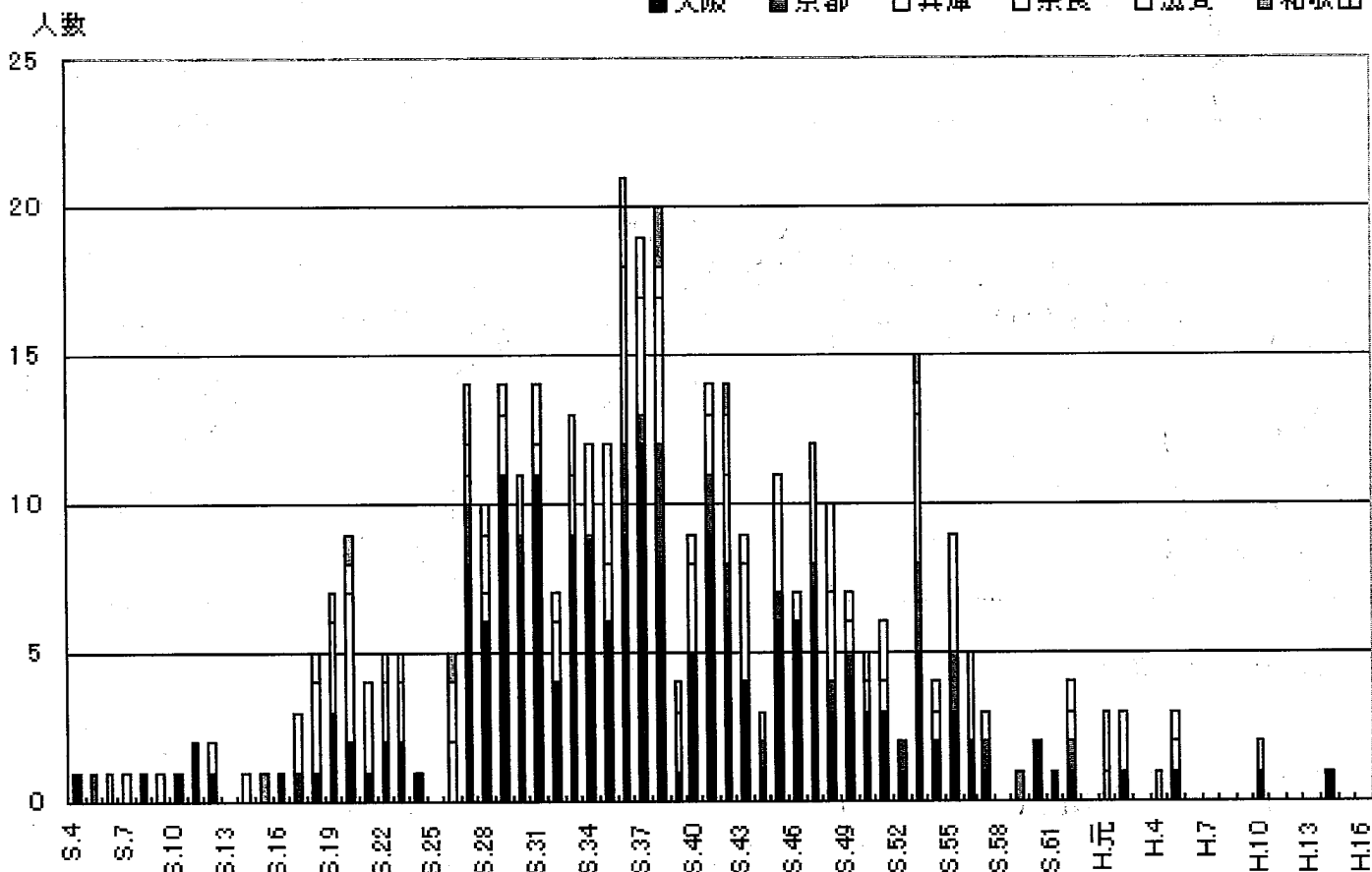

関西香綾会事務局

542-0066 大阪府大阪市中央区瓦屋町3-4-3-902

安部 滋子

TEL 06-6765-7165

FAX 06-6766-3206